www.ville-mordelles.fr

MORDELLES mag'

Le magazine d'information municipale de Mordelles

Thématique

La vitalité économique

n°45

Hiver 2024

→ Inauguration du rucher pédagogique, organisé par l'association Mel Gwenan Du, **23 septembre 2023**

↓ Lancement de l'Atlas de la biodiversité au Château de Beaumont, **2 octobre 2023**

↑ Le Cabas de Juliana (TVR) en tournage sur le marché, **31 octobre 2023**

→ Un graff à Beauséjour, réalisé par les jeunes du service Jeunesse avec l'artiste Pierrot Lafz , **novembre 2023**

→ Concert Mouss et Akim / Zebda à l'Antichambre, organisé par l'Amocas, **30 novembre 2023**

→ Atelier Declic

↓ Le village de Noël, réalisé par les services techniques en matériaux de récupération, **décembre 2023**

En images

Sommaire

Thématique

La vitalité économique

→ Page 4

À la une

→ Vie économique : de la vitalité à revendre !

→ Page 7

Comment ça marche ?

→ Economie circulaire
Le circuit du livre à la médiathèque

→ Page 8

Regard(s)

→ Association : ADES, l'union fait la force
→ Eric & Rustine : tous en selle !
→ Les services municipaux et les marchés
→ Témoignage : Catherine Mrva

→ Page 10

Vie quotidienne

INFOS PRATIQUES

→ PAE : des conseils et des outils
→ Entreprendre : le Hub Mordelais
→ Insertion: deux structures à Mordelles

→ Page 11

Découvrir

→ S'évader : Musé'O, un siècle de paysages
→ Curiosité : Un passé économique florissant

→ Page 12

Actualités

Exposition médiathèque, soirée énergie, tri des déchets, appel à témoignage

→ Page 14

Place publique

Expressions politiques

→ Page 15

Temps forts

Agenda

Impression : *Encres à base d'huile végétale.*

IMPRIM'VERT Mon imprimeur agit pour l'environnement

PEFC 10-31-1614

Ingrid Cormenier
Maire-Adjointe déléguée
à l'économie et à l'emploi

Édito

Créer, évoluer, ajuster, se requestionner dans un paysage en mutation

Notre quotidien subit de profondes transformations, façonnées par l'évolution rapide de la technologie, des modes de travail et des attitudes sociales avec une connectivité instantanée. La manière dont nous interagissons avec nos proches, le monde qui nous entoure et notre accès à l'information est redéfinie. La nature même de nos emplois et notre rapport à l'emploi changent.

Parallèlement, les préoccupations environnementales influent sur nos choix de consommation, encouragent une transition vers des modes de vie plus durables. Les innovations dans les énergies renouvelables, la mobilité électrique et les pratiques éco-responsables modifient nos habitudes quotidiennes.

Le travail engagé sur le développement économique à Mordelles, aligné sur les besoins locaux, vise à stimuler l'emploi local pour générer des opportunités d'emploi en proximité, soutenir les petites entreprises pour dynamiser le tissu économique local, encourager l'innovation, la créativité et l'entrepreneuriat, conduisant à de nouvelles idées et initiatives. En mettant l'accent sur le développement économique local, nous contribuons à la création d'une commune résiliente, dynamique, durable tout en répondant aux besoins spécifiques de la population locale.

Nous sommes aujourd'hui face au défi du zéro artificialisation nette, qui vise à compenser chaque hectare artificialisé par une surface équivalente rendue à la nature et qui va priver Mordelles de l'extension de la zone économique des Fontenelles. Bien que cela puisse sembler restreindre le développement économique, le zéro artificialisation nette va encourager des modèles économiques plus durables en favorisant la densification plutôt que l'étalement urbain, la construction d'infrastructures plus compactes, une consommation de l'espace plus équilibrée et durable.

La transition à Mordelles, déjà engagée à différentes échelles sur les sujets de l'alimentation, l'accompagnement des publics éloignés de l'emploi, le mode constructif, l'économie circulaire, la protection des ressources, s'engage désormais sur celui de l'optimisation des ressources foncières.

Ingrid Cormenier

mordelles mag' | Magazine d'information municipale de la Ville de Mordelles (Ille-et-Vilaine) 4 parutions annuelles | Directeur de la publication : Thierry Le Bihan, Maire | Responsable de l'information et de la rédaction : Hervé Pralong, Adjoint délégué à la communication | Responsable pôle communication : Xavier Boivert | Chargée de communication : Sophie Le Lez | Ont contribué à ce numéro : Sébastien Benoît, Jessica Gallais, Virginie Leghima | Maquette : Mon Atelier Coloré Impression : Calligraphy Print (35), tirage à 4 300 exemplaires. Ce numéro est également disponible sur le site de la Ville : **www.ville-mordelles.fr**

Dans le cadre de la gestion des déchets de Rennes Métropole, ce magazine doit être mis dans les bacs jaunes.

Vie économique : de la vitalité à revendre !

Le développement de Mordelles et plus précisément son développement économique était et reste l'une des volontés fortes du mandat, avec une idée premère : la création d'emplois. L'équipe municipale a mis l'accent sur les priorités qui ont fait l'objet d'une action immédiate, comme par exemple le développement de la zone des Fontenelles. Mordelles, bassin de vie historique du territoire, a su conserver ce dynamisme et cette vitalité qui se reflètent aujourd'hui dans le tissu économique.

Mordelles, bassin de vie

Mordelles se situe le long d'un axe de circulation structurant de la région, ancienne artère gallo-romaine puis voie royale, qui relie Rennes à Vannes. Avant le redécoupage cantonnal de 2014, Mordelles était le chef-lieu du canton de Mordelles. Cette identification comme bassin de vie historique a perduré malgré le nouveau découpage. On constate que Mordelles n'a pas perdu de son dynamisme d'antan ni de sa vitalité économique. Le centre-ville et la périphérie continuent ainsi de se développer harmonieusement.

Des commerces de proximité

A Mordelles, le commerce de proximité a de beaux jours devant lui. Les commerces du centre-ville, complémentaires, proposent services et savoir-faire, ce qui permet de rassurer et fidéliser la clientèle. Les nombreux travailleurs qui viennent quotidiennement à Mordelles profitent aussi des services et des commerces, évitant ainsi des déplacements longs et laborieux sur la métropole. Les services et commerces mordelais répondent également aux besoins des populations environnantes qui n'hésitent pas à se déplacer jusqu'à Mordelles. L'augmentation de la population et l'installation de nouvelles familles à Sermon permettra également de conforter la situation.

Les marchés ont du succès

Deux marchés rythment la semaine : celui du mardi matin de 8h30 à 12h30, et celui du vendredi, de 16h à 20h. Le mardi, une trentaine de commerçants titulaires sont présents, auxquels s'ajoutent les commerçants passagers : 30 % de l'espace leur sont réservés. On y trouve des commerçants très fidèles, certains sont là le mardi matin depuis plus de 30 ans ! Le vendredi, 9 commerçants titulaires sont présents sous la Halle et proposent des produits locaux exclusivement alimentaires. Le mardi, les trois-quarts des commerçants proposent de l'alimentaire. On y trouve une diversité qui attire et satisfait les acheteurs, fidèles eux aussi à leurs producteurs et commerçants. Le marché du mardi va fêter ses 50 ans cette année.

Le dimanche matin, une vente d'huitres a lieu place Saint-Pierre. Un poissonnier vous accueille le vendredi matin place des Muletiers. L'association Amappétit livre ses paniers sous la Halle des Muletiers le lundi soir de 18h à 19h.

Un marché des producteurs est organisé 2 fois par an sur l'exploitation La farine de Mordelles à La Seronnière. En 2024, il aura lieu au printemps et à Noël.

A Mordelles, on débombre 52 établissements industriels qui emploient plus de 10 salariés.

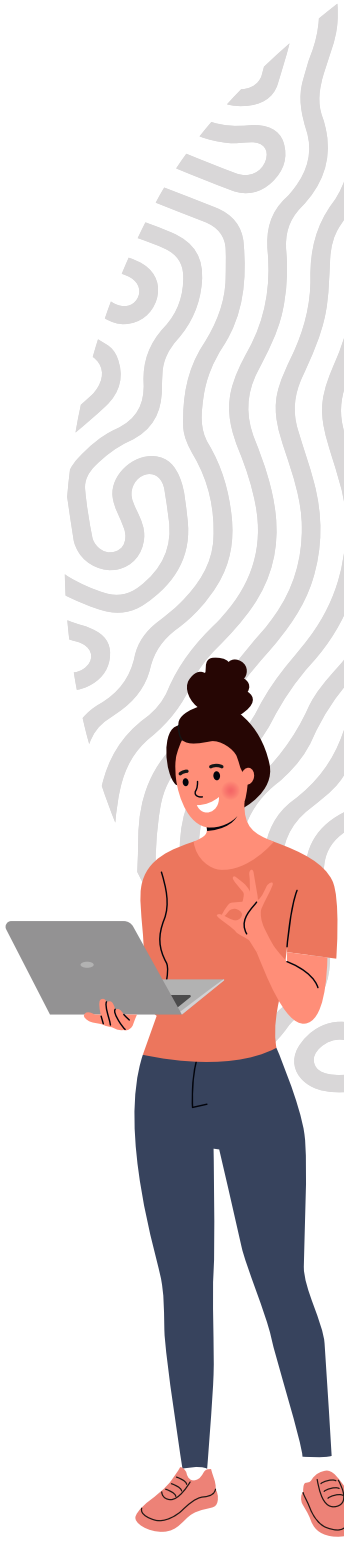

Les Fontenelles

Situé au nord-est de Mordelles, le parc d'activités des Fontenelles est, avec le centre-ville, le deuxième pôle commercial de la Ville. L'un des enjeux de Fontenelles 2 a été de renforcer l'offre commerciale et de service communal tout en conservant l'équilibre entre le centre ville et la zone d'activités. Aujourd'hui, toutes les parcelles de la zone des fontenelles 2 ont été vendues. C'est le signe d'un dynamisme et d'une bonne santé économique. Le dernier projet commercial en cours aux Fontenelles : la création d'un veellage Proudreed dont la vocation est de proposer aux chefs d'entreprise et à leur collaborateurs tous les services qui facilitent la gestion de l'entreprise et la vie quotidienne des salariés sur leur lieu de travail.

L'avenue des Platanes

Cette artère commerciale s'est largement développée et a été confortée par l'arrivée de nouveaux commerces. On y trouve de grandes enseignes plébiscitées : Action, Ecomiam, la Foirefouille et Super U.

L'agriculture

L'agriculture fait partie intégrante du tissu économique mordelais. Mordelles est une commune rurale qui s'est développée autour de son agriculture. Cette organisation a, au fil des années, structuré l'ensemble du territoire. Au début du 20e siècle, on dénombrait plus de 300 exploitations ! Les métiers du cheval y tenaient une part importante. Puis, l'économie s'est développée autour de la pomme et du cidre. Aujourd'hui, même si le nombre d'exploitations a diminué, le secteur agricole reste très actif. Il manque toutefois de main-d'oeuvre et de diversification. La production reste très spécialisée autour de la production laitière. Les terres agricoles sont occupées par les fourrages pour animaux et par la culture céréalière, dont une partie va également à l'alimentation des animaux.

Enfin, des producteurs mordelais proposent leurs produits en circuit court ou en vente directe : Les Mordellaises (crêpes & galettes), la Farine de Mordelles (farines et pâtes) et la Ferme des Hauts Prés (volailles et vaches limousines).

+ D'INFOS

→ **Le développement économique est une compétence de Rennes Métropole.**

www.metropole.rennes.fr/rennes-capitale-economique

→ **www.amappetit35310.wordpress.co**
→ **www.la-farine-de-mordelles.fr**
→ **www.mangeons-local.bzh**

FACILE À LIRE & À COMPRENDRE

A Mordelles, la vie économique est très dynamique.
Il y a de nombreux commerces et entreprises qui sont complémentaires. Ils sont situés soit au centre-ville, soit dans la zone des Fontenelles (près du Super U).
On peut également se rendre sur le marché chaque mardi matin et chaque vendredi soir.
Il y a 25 fermes à Mordelles, avec une production diversifiée.

CONTENUS AUGMENTÉS +

→ **Podcast**
Entrepreneurs et engagés

D'où vient l'énergie des créatrices et créateurs d'entreprises bretonnes ? Pourquoi se lancer dans ces projets aussi innovants qu'ambitieux ?

www.bretagne.bzh/vivre/demi-sel-le-podcast/

Entreprises mordelaises : les chiffres

363

établissementsinscrits au RCS/RCS-RM*

répartis comme suit :

211
établissements de services

100
établissements commerciaux

52
établissements industriels

Nombre d'immatriculations
(créations, reprises et transferts) :

2020	2021	2022	2023
34	45 ↗	51 ↗	44 ↘

**les chiffres n'incluent pas la totalité des artisans purs embauchant moins de 10 salariés, dont certains relèvent de la Chambre des Métiers et de l'Artisanat.*

LA SÉLECTION DE LA MÉDIATHÈQUE

Disponibles à la médiathèque

Je suis auto-entrepreneur ! Ma micro-entreprise, elle a tout d'une grande, éd. Vuibert, 2023

Auto-entrepreneur, vous voulez maîtriser le régime de la micro-entreprise et ses dernières évolutions? Salarié, indépendant, étudiant ou retraité, vous souhaitez lancer votre propre activité ? Cette nouvelle édition augmentée, à jour des toutes dernières évolutions administratives, juridiques et fiscales, vous aidera à décoder les règles et vous apportera des éclaircissements sur les spécificités du régime. Un ouvrage indispensable pour vous guider dans toutes vos démarches.

Utiliser internet et les réseaux sociaux pour trouver un emploi, éd. Studyrama

CAP sur Mordelles

L'association CAP sur Mordelles regroupe des artisans, des commerçants et des professions libérales basés à Mordelles. Tout au long de l'année, elle organise des animations et des événements en lien avec la vie économique mordelaise afin de créer du lien entre les acteurs économiques et une dynamique de groupe. En décembre 2023, elle a également organisé le marché de Noël sur le site de La Biardais.

Contact : capmordelles@gmail.com

L'emploi à Mordelles

Nombre d'emplois à Mordelles en 2018 :

2538

Les chiffres de l'agriculture

A Mordelles :

55% de surface agricole
25 exploitations (dont 15 exploitations laitières et 3 bio)
- 6 exploitations depuis 2019

Source : Michel Berthelot, conseiller délégué à l'agriculture et à l'environnement rural.

Les zones d'activité ont toujours la côte

En Ille-et-Vilaine, sur la période 2013- 2021, 6,4 millions de m² de bâtiments d'activités privés ont été construits.

Hors bâtis à destination agricole, 81 % de ces surfaces autorisées sont localisées au sein des zones d'activés économiques.

Source Audiar
→ **www.audiar.org**

VizioÉco

L'économie circulaire

Le circuit du livre à la médiathèque

L'économie circulaire est un système de production, d'échanges et de consommation visant à optimiser l'utilisation des ressources à toutes les étapes du cycle de vie d'un bien ou d'un service, dans une logique de circulation en boucle des matières dans l'économie. Il s'agit d'une réponse aux problématiques causées par le modèle d'économie linéaire : extraire, fabriquer, consommer et jeter. Découvrez le circuit du livre à la médiathèque, basé sur ce modèle vertueux.

Achat des livres

Les livres sont achetés neufs à la librairie Le Failler, à Rennes.

Mise en rayon

Ils sont ensuite mis à disposition du public dans les rayons : **le temps de séjour d'un document en rayon varie selon la nature de l'ouvrage.** Un documentaire, par exemple, peut contenir des informations obsolètes au bout d'un certain temps alors qu'un roman ne vieillit pas. Mais **c'est aussi la fréquence des usages qui va déterminer son temps à la médiathèque :** un album jeunesse qui passera dans de nombreuses petites mains sera usé plus rapidement qu'une bande dessinée adulte.

Désherbage

C'est un terme de bibliothécaire pour désigner le fait de retirer des documents des collections de la médiathèque.

Les critères de désherbage peuvent être : l'état du document, l'obsolescence des informations, le nombre d'emprunts mais aussi le besoin de renouveler les collections, associé au manque de place.

A l'issue du désherbage, certains documents prennent le chemin de la réserve (à disposition du public sur demande), **d'autres quittent la médiathèque.**

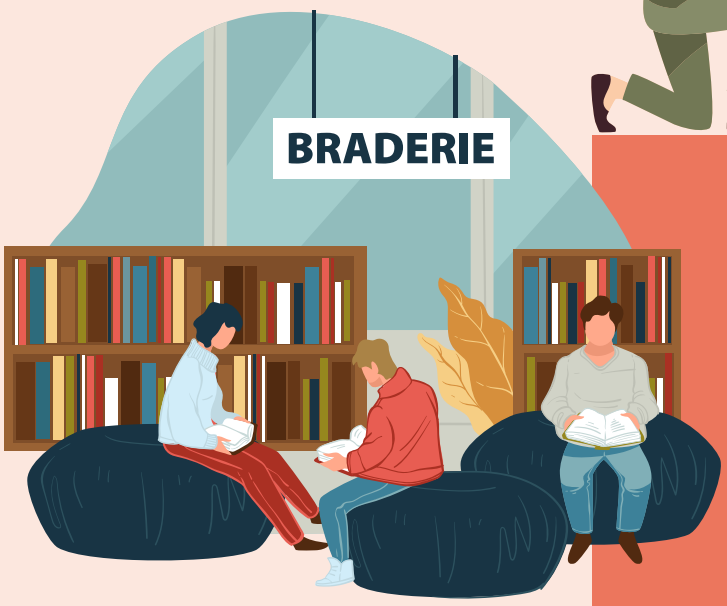

Retour dans le circuit

Une braderie de livre est organisée tous les ans en septembre, à la médiathèque.

Les livres non vendus font l'objet d'un partenariat avec Ammaréal, un libraire d'occasion sur internet qui s'approvisionne auprès des bibliothèques et associations. Cette société est actrice à part entière de l'économie circulaire, sociale et solidaire : Ammaréal s'engage à reverser un pourcentage de la vente de chaque livre à des associations luttant contre l'illettrisme et en faveur de l'éducation, à donner des livres à des associations et des écoles et enfin à recycler les livres qui ne sont ni donnés ni vendus.

→ www.mediatheque.ville-mordelles.fr

ammareal → www.ammareal.fr

Association

ADES
L'union fait la force

L'équipe de l'ADES : unité et cohésion

L'association, qui a fêté ses 25 ans au printemps dernier, est toujours animée des mêmes valeurs : connaître, servir, faire confiance, reconnaître un savoir-faire, pérenniser des emplois sur nos territoires et valoriser le travail de chacun tout en respectant sa différence. Elle est portée par 3 axes : responsabilité sociale, économique et environnementale.

L'association est née du souhait de nombreuses femmes souhaitant trouver un emploi chez des particuliers. Plusieurs communes se sont associées et l'association est alors devenue employeur. Celle-ci est gérée de façon autonome, sur un modèle économiquement viable. Elle ne bénéficie pas de subventions. Le Conseil d'administration est composé de 9 élus (un pour chaque commune), de membres adhérents et de salariés.

L'objectif est de proposer des emplois stables et durables, à proximité, dans le respect des personnes, salariés comme adhérents. L'ADES propose aux adhérents des prestations de ménage et de repassage à tous les publics : personnes en activité, retraités, besoin de soutien, situation de handicap, personnes âgées...
Chaque salarié se voit proposer un contrat à durée indéterminée et choisit son volume horaire. Le planning s'adapte en fonction des contraintes de chacun. Les horaires sont des horaires classiques, entre 9h et 17h, en semaine. Outre les formations adéquates, les salariés bénéficient d'un accompagnement progressif avec un tuteur salarié, ce qui permet de créer du lien et de ne jamais laisser quelqu'un en difficulté. L'équipe est très stable et soudée, un vrai lien de confiance s'est établi. Certains salariés sont présents depuis plus de 20 ans.

La dimension environnementale fait également partie intégrante de la feuille de route : limiter les déplacements et utiliser des produits naturels pour la santé et l'environnement.
L'association n'échappe pas aux difficultés de recrutement actuelles. Le CDI n'attire plus vraiment les jeunes générations et le métier n'est peut-être pas perçu comme tel. Aujourd'hui, malgré la concurrence, l'association continue de proposer des tarifs qui tiennent la route, de créer des emplois stables, de donner satisfaction aux adhérents et d'être fidèle à toutes les valeurs qui lui permettent de perdurer.

L'ADES recrute !
6 place de la Mairie
35310 Mordelles
02 99 60 55 58

→ **www.ades35.com**
contact@ades@orange.fr

Entreprise

Eric & Rustine Tous en selle !

Vous le connaissez certainement et avez peut-être déjà fait appel à ses services de vélo et de réparations. Son activité reflète la variété et le dynamisme économiques propres à Mordelles.

Présent à Mordelles, sur le marché du mardi matin ou sur le parking du Super U, L'atelier itinérant d'Eric & Rustine est désormais incontournable : réparer une crevaison, une roue, un dérailleur, entretenir le système de freinage... Eric et Rustine peut aussi vous accompagner pour choisir un vélo, équiper votre bicyclette, réparer et entretenir votre cyclo ou remettre en état un vélo ancien. Son objectif est double : proposer un service de proximité et inciter à ne plus jeter ses vieux vélos.

Eric & Rustine intervient également à domicile

→ 06 12 41 60 05
www.ericetrustine.fr
contactericetrustine@gmail.com

LA SÉLECTION ♥ DE LA MÉDIATHÈQUE

Vélo : technique, pratique, champions, éd. Milan

Documentaire adulte. Tout savoir sur le vélo ! Tous les pas-à-pas et devenir un sportif accompli.

Les services municipaux et les marchés

Les agents des services techniques, du domaine public et la police municipale travaillent de concert et mettent tout en oeuvre deux fois par semaine afin de vous proposer deux marchés de qualité. Ces services gèrent les relations avec les commerçants, leur installation sur la voirie, l'alimentation électrique, leur placement et le nettoyage.

→ **Fédération Nationale des Marchés de France**
www.fnscmf.com

Catherine Mrva
Mordelaise, a accompagné Juliana dans l'émission "Le cabas de Juliana" consacrée au marché de Mordelles

J'étais ravie de contribuer à valoriser le marché de Mordelles où l'on trouve variété et fraîcheur. Habituée des marchés, j'aime échanger avec nos commerçants. L'émission a aussi été l'occasion de créer des liens et d'échanger. On a un beau marché à Mordelles !

Infos pratiques

Point Accueil Emploi : des conseils et des outils

Véritable lieu d'accueil, le Point Accueil Emploi du Cias à l'Ouest de Rennes est la structure de proximité dédiée à l'emploi, à la formation et à l'orientation pour tous les demandeurs d'emploi et les salariés (de plus de 25 ans) qui habitent Mordelles, Cintré, Chavagne, Le Rheu et le Verger. Le PAE est également destiné aux entreprises et aux employeurs qui peuvent ainsi être épaulés dans leurs recrutements.

Aide à la recherche d'emploi et aux candidatures, conseils personnalisés, offres d'emploi, mise en relation avec des employeurs, entretiens individuels, permanences, rencontres, accompagnements renforcés, ateliers ou actions collectives, visites d'entreprises : l'offre du PAE est très variée et couvre tous les publics.
Grâce à ses nombreux partenaires sur le territoire (Métropole et département) et son réseau, le PAE facilite les démarches et l'accès à l'emploi : des ordinateurs sont à disposition avec un accès gratuit à internet. Des permanences de partenaires vous sont également proposées.
Un des objectifs est d'aller vers la rencontre directe avec l'employeur et vers des emplois stables.

PRATIQUE !

Geraldine Hirel et Fabienne Le Bars
02 90 02 36 41
pae@cias-ouest-rennes.fr
www.cias-ouest-rennes.fr

Entreprendre

Inauguré en 2016, le Hub mordelais apporte une réponse à la problématique de création d'entreprise, en proposant de petits locaux à loyers adaptés. La Ville de Mordelles propose un lieu où les personnes qui souhaitent développer un projet professionnel bénéficient d'un bureau proche des conditions d'une entreprise classique, avec un coût réduit au minimum. Le Hub mordelais propose 4 bureaux de 10 à 12 m², une salle de réunion d'une capacité 12 à 15 personnes, une salle de pause et un jardin. C'est un lieu qui permet de disposer à la fois d'un bureau à soi et aussi d'échanger avec les autres entrepreneurs présents. Intégré au tissu urbain, proche des transports en commun et des services, il est équipé pour faciliter le travail. Un dossier de candidature doit être présenté par les porteurs de projets. Si la candidature est acceptée, une convention est établie avec la Ville de Mordelles pour une durée maximum de 2 ans, avec possibilité d'une reconduction d'un an.
→ **accueil@ville-mordelles.fr**

+ D'INFOS

→ **pour vous accompagner**

Rennes Métropole a édité ce dépliant très complet où vous pourrez trouver la ou les structures qui accompagneront vos projets.
A télécharger sur **www.metropole.rennes.fr/soutien-la-creation-et-la-reprise-dentreprise**

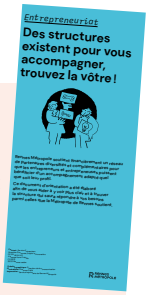

Insertion : deux structures à Mordelles

L'étape : l'association gère le fonctionnement du chantier d'insertion spécialisé dans les espaces verts qui étend son activité sur 9 communes du territoire et accueille des personnes éloignées de l'emploi.

→ **ctouffet.etape@gmail.com**

Re-nêtre : Re-nêtre est une entreprise de l'économie sociale et solidaire affiliée au Groupe R'MIN qui réunit des acteurs de lutte contre les exclusions sur Rennes et alentours. Sa spécialité est la réutilisation et le recyclage des menuiseries en fin de vie. Ce type de déchet majoritairement orienté vers l'enfouissement (+ de 97%) est concerné par des enjeux cruciaux en matière d'économie circulaire, notamment en ce qui concerne le recyclage du verre plat.

→ **fr.linkedin.com/company/re-nêtre**

S'évader

Musé'O, un siècle de paysages

Le deuxième circuit Musé'O est accessible depuis février 2023. Cette boucle de promenade de 3 km, intitulée « Le moulin et les étangs » vous permettra de découvrir à votre rythme 14 stations et d'en savoir plus sur cette précieuse ressource en eau. Il vous éclairera également sur l'aménagement du territoire et comment les interventions humaines ont façonné et profondément transformé Mordelles au fil des années. Replongez dans la vie économique d'antan et observez l'évolution de la ville : l'histoire du Moulin de Mordelles et la minoterie ; les années 1940 - 1960 dominées par les vergers et les pâturages ; les années 1970 - 1980 avec la construction de la RN 24 qui a coupé Le Meu à 3 endroits et perturbé son écoulement. Constatez les effets de l'urbanisation croissante des années 90 à 2000 sur le paysage avec l'exploitation des gravières. Enfin, voyez aussi comment aujourd'hui nous tentons de réparer les erreurs du passé grâce aux travaux de restauration des milieux aquatiques.

Panneau d'accueil du circuit à proximité du parking de la Ferme de La Biardais. Suivez le balisage. Environ 1h30. Gratuit.

→ **www.ville-mordelles.fr/museo-entre-en-scene**

© Famille Persais

Curiosité

Un passé économique florissant

Mordelles recèle de nombreuses traces de son passé industriel et économique. En voici quelques exemples :

→ Jusqu'à la fin des années 90, il existait à Mordelles **une grande scierie (voir photo ci-dessus).** Située près des actuels terrains de football le long de la route de Chavagne, l'entreprise, alors exploitée par les frères Persais, employait plus de 60 personnes et disposait d'un parc de stockage de deux hectares et demi. Aujourd'hui, la seule trace qui nous reste de cette activité est le panneau « Chemin de la scierie ».

→ Construit en 1656, **le moulin de Mordelles** a admirablement bien traversé les années. Au fil des améliorations techniques liées à l'évolution industrielle, il produit de la farine jusqu'en 1975. Il est actuellement habité par la famille Hubert qui en est le propriétaire depuis 1925. Aujourd'hui, l'Îlot du Moulin vous accueille pour tous types de manifestations, réceptions, séminaires, showroom, mariages, cocktails, fêtes de famille...

→ Dans le **Parc du Pressoir,** se tient un ancien pressoir provenant de la Ferme de Sermon. Deux cidreries majeures existaient à Mordelles et jusque dans les années 60 les prairies plantées de pommiers jouxtaient le bourg.

→ Au centre-ville, on peut toujours observer le bâtiment de l'ancien **garage Gentil** dont le nom figure sur la façade et dont la forme et les ouvertures sont caractéristiques de l'entre-deux-guerres.

→ Enfin, nombreux sont ceux qui ont connu dans un passé récent **l'usine Jeantil,** aujourd'hui installée à L'Hermitage, et qui produisait des machines agricoles. Cette entreprise a permis d'identifier Mordelles sur la carte de France dans tout le Grand Ouest rural.

HISTOIRE

→ **Pour aller plus loin**

Retrouvez l'histoire de Mordelles sur le wiki mordelais. A l'initiative de bénévoles passionnés, ce site est dédié à l'histoire de Mordelles et à son patrimoine culturel.

→ **www.wiki.lemordelais.fr**

LA SÉLECTION ♥ DE LA MÉDIATHÈQUE

L'eau, éd. Milan
(collection Mes p'tites questions : 6-8 ans)

Les questions des enfants telles qu'ils se les posent. Des réponses simples et informatives pour les curieux qui aiment comprendre le monde qui les entoure.

© N.Moreau

Exposition

Miam ! Un auteur jeunesse à la médiathèque

Du 12 mars au 13 avril, l'exposition « Miam ! » de François Soutif à la médiathèque sera l'occasion de belles rencontres avec l'auteur dans les écoles.

Ce temps fort à la médiathèque autour de l'auteur jeunesse François Soutif se fait en partenariat avec les écoles de la commune : pendant toute la durée de l'exposition, les élèves de l'école du Gretay, de l'école de La Chesnaye et de l'école L'Immaculée seront accueillis pour des séances spéciales autour de l'univers de François Soutif. Au programme prévu par les bibliothécaires : lectures d'albums, visite de l'exposition « Miam ! » pour mieux comprendre son univers et sa façon astucieuse de dessiner ses personnages. François Soutif se rendra également dans les écoles pour animer des rencontres/ateliers autour de son travail d'auteur/illustrateur. Un atelier dessin sera proposé aussi à la médiathèque, ouvert à tous.

Après des études d'arts plastiques à Rennes, François Soutif devient professeur d'arts plastiques dans un collège de la banlieue parisienne. Aujourd'hui il partage son activité créatrice entre le métier d'enseignant, celui d'illustrateur et les carnets que lui inspire sa fibre voyageuse. Il mélange la peinture, le dessin et la sculpture.

→ **www.la-charte.fr/repertoire/soutif-francois**

Une soirée d'information sur l'énergie avec le CLT

Les citoyennes et citoyens du Conseil Local de la Transition (CLT) de Mordelles ont planché sur les enjeux énergétiques. Désormais éclairés sur ces sujets, ils souhaitent sensibiliser et informer les Mordelaises et les Mordelais sur les énergies renouvelables et la maîtrise des dépenses énergétiques.
En partenariat avec la mairie et avec le soutien de l'Agence Locale de l'Energie du Pays de Rennes, ils travaillent à l'organisation d'une soirée d'information sur l'énergie.

Au programme :
- → Comment produire de l'énergie chez soi ou à plusieurs
- → S'y retrouver dans sa facture énergétique et l'offre des fournisseurs d'énergie
- → Faire des économies d'énergie grâce aux dispositifs de conseils et d'aides aux travaux

Différentes associations seront présentes pour présenter des retours d'expériences, des actions concrètes et vous conseiller.
Tous les aspects de ces projets passionnants, nécessaires mais parfois complexes, seront abordés : technique, administratif, budget, coopérer à plusieurs...

Le Conseil Local de la Transition vous donne donc rendez-vous le 21 mars 2024 à la ferme de La Biardais.

→ **www.ville-mordelles.fr/listes/environnement/**

Tri des déchets : ce qui change au 1er janvier 2024

→ Tri des biodéchets

À compter du 1er janvier 2024, une solution de tri des déchets alimentaires devra être proposée à tous les foyers français (loi AGEC de février 2020). Tous les habitants de Rennes Métropole sont concernés, qu'ils vivent en maison ou en appartement.

Les solutions : la mise en place du compostage (partagé ou individuel) ou d'une collecte.

Vous vivez dans une maison avec jardin ? Alors le compostage individuel devient la norme sur l'ensemble des 43 communes de Rennes Métropole.

Vous vivez en immeuble ? Rennes Métropole propose soit de la collecte, soit du compostage partagé en fonction du secteur géographique et du taux d'habitat collectif de l'endroit où vous habitez.

→ Fin du dépôt de vos tontes en déchèterie

Afin d'encourager la pratique du "jardin zéro déchet" Rennes Métropole a décidé la fin de l'apport des tontes en déchèteries à compter du 1er janvier 2024.

+ D'INFOS

→ **Magazine Rennes Métropole Juin 2023**

www.metropole.rennes.fr/trier-ses-dechets-alimentaires

LA SÉLECTION ♥ DE LA MÉDIATHÈQUE

Compost et paillage au jardin : recycler, fertiliser,
éd. Terre vivante

Documentaire adulte. Où trouver le meilleur engrais pour son jardin ? Dans sa poubelle et dans les déchets du jardin habituellement jetés. Avec deux techniques - le compostage et le paillage - qui ne font qu'imiter la nature et que l'auteur de ce livre nous apprend à maîtriser.

INFOS PRATIQUES

La gestion des déchets est une compétence de Rennes Métropole

→ **0800 01 14 31**
metropole.rennes.fr

Numéro Vert (Service & appel gratuits)
du lundi au vendredi
de 9h à 12h30* et de 13h30 à 17h (*11h30 le jeudi)

Mordelles Mag'

Vos témoignages sont précieux !

Le prochain numéro du Mordelles Mag', au Printemps 2024, fera la part belle aux mobilités douces. Citoyens, salariés, usagers ou adeptes des mobilités douces, vous habitez Mordelles ou y venez tous les jours dans le cadre de votre activité professionnelle. Quels moyens de déplacements doux avez-vous adoptés ? Quels déplacements doux effectuez-vous ? Quels avantages y trouvez-vous ? Vous aimeriez franchir le pas mais vous hésitez ? Faîtes-nous part de toutes vos impressions, de vos motivations et de vos souhaits ! Vos témoignages sur ces sujets seront précieux pour ce prochain numéro à paraître en avril.
Ecrivez-nous sur :
communication@ville-mordelles.fr

Bien accueillir à Mordelles !

En près de 50 ans, la commune de Mordelles a fortement progressé en nombre d'habitants passant ainsi de 3 900 en 1975 à 7 500 en 2020. Même si cette progression est d'environ 90 % sur cette période, elle a été modeste à l'échelle de Rennes Métropole puisque Mordelles se classe dans les dernières places des 43 communes de la Métropole sur ce taux de progression.

→ Une politique de longue date

Les différents élus communaux qui se sont succédés en responsabilité sur cette période ont donc fait un choix politique fort en prenant le temps d'accueillir tous les nouveaux habitants, en préservant le cadre de vie de ceux déjà présents et en maintenant le caractère rural de notre cité.

Tout d'abord, les élus ont autorisé des hauteurs de construction très restrictives ne permettant que des immeubles à deux étages plus combles et ont limité fortement les secteurs de création de ces immeubles en zone agglomérée. En parallèle, le Programme Local de l'Habitat (PLH) a toujours été réaliste et responsable en visant au plus une centaine de logements par an progressant ainsi raisonnablement en nombre d'habitants en donnant les conditions d'une meilleure intégration tout en préservant un environnement apprécié par les Mordelaises et Mordelais.

→ Une cohérence des projets pour toutes les générations

Ces dernières années, une partie de notre mission a été de mettre en place les moyens et les initiatives pour accueillir dans de bonnes conditions toutes les générations et composantes de notre communauté : enfants (nouvelle école à Sermon), adolescents (le nouvel espace jeunesse, le 38), les familles (cheminement, piste cyclable,) les adultes (création d'emplois, propositions citoyennes, culturelles et sportives), les personnes en difficultés (logement social, le centre Guillaume Régnier, les migrants...), les personnes âgées (la résidence sénior, le CIAS...).

→ Comment dessiner la ville de demain ?

La loi Climat et résilience va totalement modifier l'accueil sur notre territoire par la mise en place du Zéro Artificialisation Nette (ZAN). Cela va permettre de préserver les terres agricoles qui seront indispensables pour l'alimentation de demain. Il faut donc totalement repenser comment accueillir dans les prochaines années. C'est une vraie interrogation à l'échelle de Rennes Métropole.
Prochainement, des débats auront lieu entre les communes sur les prochaines modifications du Plan Local d'Urbanisme intercommunal (PLUi) notamment sur les secteurs agricoles à préserver. Combien de nouveaux habitants pourrons-nous réellement accueillir ? Où pourront-ils être accueillis ? Quelles sont les nouvelles étapes dans la rénovation urbaine qui a été limitée jusqu'à maintenant ? Quelle densité d'habitants dans chacune de nos communes selon le maillage de notre Métropole ? Une chose est certaine : nous ne pourrons plus faire comme les 30 dernières années. **Nous vous souhaitons à toutes et à tous une bonne année 2024.Bloavezh mat ! Bonn anaèy !**

Le groupe de la majorité

Thierry Le Bihan, Valérie Leboeuf, Olivier Bonnet, Ingrid Cormenier, Christian Blivet, Chrystèle Clément, Hervé Pralong, Gwenaëlle Marion, Xavier Pelichet, Christelle Rose-Aubrée, Michel Berthelot , Jacqueline Rafflin, Estelle Bois, Robert Atik, Brigitte Chevereau, Christophe Cocault, Rosselle Guillotel, Jean-Pierre Martin, Sabrina Lemoine, Jérôme Ralu, Valérie Hervé, Noëla Boki Sogue , Brigitte Legrand

La solidarité : socle de nos démocraties

A l'heure où nous écrivons cet article, nous préparons les fêtes de fin d'année 2023, certains se réjouissant de ces moments de retrouvailles en famille et entre amis, ces parenthèses enchantées qui coupent le quotidien et font oublier les difficultés du moment ou les drames du monde ; quand d'autres, au contraire, n'ont pas le cœur ou la possibilité de ces rassemblements joyeux car vivant des situations difficiles et de solitude. C'est pourquoi, cette période est un temps où le mot Solidarité prend tout son sens.

→ L'entraide et la fraternité

La solidarité, dans l'entraide et la fraternité est une valeur essentielle. Elle est le socle de notre capacité à vivre ensemble, dignement, au-delà ou grâce à nos diversités.

Parfois ce mot peut sembler galvaudé, prononcé dans chaque discours, allocution ou expression politique. Car il est facile de prôner la solidarité...pour soi, par les autres, ou envers ceux qui nous ressemblent.

→ L'égalité et le respect

La solidarité n'est pas « naturelle ». Elle s'apprend, s'acquiert et se vit. Elle doit se vivre dans un esprit d'égalité et de respect pour ne pas être dévoyée. Ainsi, le niveau de solidarité dont fait preuve une société est le signe du niveau de civilisation qu'elle a atteint.

→ De la citoyenneté aux institutions

La solidarité doit se pratiquer à tous les niveaux : des citoyens aux institutions, envers notre voisin et envers les autres nations, dans le quotidien ou face à des situations exceptionnelles.

Les associations dans une commune comme Mordelles jouent en cela un rôle primordial. Les bénévoles, grâce à leur motivation personnelle et donc diverse, font preuve d'engagement pour les autres. Qu'ils et elles en soient vivement remerciés.

Les institutions organisent cette solidarité également avec les lois : la sécurité sociale par exemple en est un des exemples phare. De nombreux dispositifs de solidarité sont à l'œuvre dans notre pays, reconnu pour cela. Ils restent fragiles et dépendant des choix politiques et donc de société que nous faisons lorsque nous votons.

En ce sens, 2024 est une année importante car nous choisirons nos représentants à l'Union Européenne dont la solidarité entre les pays membres est une des valeurs primordiales.

Nous vous souhaitons à toutes et tous une belle année 2024, pleine de solidarité !

L'équipe des élu.es de la minorité

mordelles.naturellement@sfr.fr

: Ensemble pour Mordelles naturellement

Armelle Billard, Pierrick Botrel, Béatrice Briand, Mathieu Brouard, Jean-Michel Nozay, Jean-Mary Berthelot

Mordelles Métiers d'Art

Mordelles Métiers d'Art est une manifestation qui a lieu dans le cadre des Journées Européennes des Métiers d'Art. Les JEMA, c'est un événement unique au monde et gratuit pour célébrer les métiers d'art. Il a lieu au printemps partout en France et en Europe. Le thème 2024 : « Sur le bout des doigts ».

Son but ? Faire découvrir les métiers d'art et du patrimoine vivant. C'est une invitation auprès du grand public pour aller à la rencontre des femmes et hommes de talent.

Pour qui ? Citoyennes, populaires et fédératrices, les JEMA s'adressent aux publics venant de tous horizons, toutes générations et aux profils multiples. Amateurs, curieux, arpenteurs, esthètes, collectionneurs, flâneurs...

Où ? Partout en France et en Europe, au cœur des villes, des villages et des quartiers.

Quand ? Tous les ans, une semaine, fin mars/début avril pour célébrer le printemps des métiers d'art.

Mordelles Métiers d'Art
6 et 7 avril 2024
Ferme de La Biardais
Entrée gratuite
www.mordelles-metiers-art.fr

CONTENUS AUGMENTÉS +

→ **Retrouvez la cérémonie des vœux en replay**

L'Antichambre • Tarifs et réservations :
→ **www.lantichambre-mordelles.fr**

Plus d'infos :
→ **www.ville-mordelles.fr**
→ **www.mediatheque.ville-mordelles.fr**

Agenda Fév. → Avr.

Ven 2 Février, 14h15 et 20h
Arménie – « Du rêve à la réalité » • Doc de voyage
Un film de Nicolas Pernot
→ L'Antichambre

Sam 3 Février, 20h30
HK et Awa Ly • Concert, Chanson
→ L'Antichambre

Ven 9 Février, 20h30
Théâtre d'air - "Les Locataires" • Théâtre
→ L'Antichambre

Samedi 17 février, 10h
Atelier Grainothèque : Planifier les cultures
Avec le jardin des Mille pas
→ Adultes
→ Médiathèque. Gratuit. Sur réservation

Mercredi 21 février, 17h
L'Heure des Histoires avec la conteuse Marion Dain
→ Dès 4 ans
→ Médiathèque. Gratuit. Sur réservation

Mardi 12 mars au samedi 13 avril
Exposition « Miam ! » de l'auteur jeunesse François Soutif
→ Tout public
→ Médiathèque. Entrée libre

Samedi 16 mars, 10h
Le Samedi des Tout-Petits
Spectacle « Graine d'Histoire »
avec la conteuse Cathy Bonsergent
→ 6 mois à 3 ans
→ Médiathèque. Gratuit. Sur réservation

Samedi 16 mars, 16h
Café-lecture On Se Lit Tout
→ Adultes
→ Médiathèque. Gratuit. Sur réservation

Ven 22 Mars, 20h30
Dan Ar Braz Group • Concert
→ L'Antichambre

Ven 29 Mars, 14h15 et 20h30
Cappadoce - "Sur un tapis de Turquie" • Doc de voyage

Samedi 30 mars – 14h
Atelier dessin avec l'illustrateur François Soutif
→ Pour enfants
→ Médiathèque. Gratuit. Sur réservation

6 et 7 avril
Mordelles Métiers d'Art
→ La Biardais. Voir ci-contre.

Mercredi 17 avril, 17h
L'Heure des Histoires avec la conteuse Gaëlle raCONTE
→ Dès 4 ans
→ Médiathèque. Gratuit. Sur réservation

Mordelles Métiers d'Art

JOURNÉES EUROPÉENNES DES MÉTIERS D'ART

"SUR LE BOUT DES DOIGTS"

FERME DE LA BIARDAIS

Sam 6 Avril
de 10 à 19h

Dim 7 Avril
de 10 à 18h

Entrée gratuite

Démonstrations et ventes

Bar et petite restauration sur place

AMOCAS

INMA INSTITUT NATIONAL MÉTIERS D'ART

Région BRETAGNE

Ille & Vilaine LE DÉPARTEMENT

CMA BRETAGNE

Ville de MORDELLES